ПРОЛЕТАРИИ ВСЕХ СТРАН, СОЕДИНЯЙТЕСЬ!
В БОРЬБЕ ЗА РАБОЧЕЕ ДЕЛО БУДЬ ГОТОВ!

ПИОНЕРСКАЯ ПРАВДА

ОРГАН ЦК и МК ВЛКСМ

Выходит через день

№ 105 (1119) Цена коп

23 октября 1932 г. (15 г. рол. рев.)

Адрес редакции: Москва, центр, Новая площадь, д. 10. Тел.: 2-89-24, 1-35-64. Редакция принимает от 10 до 5 часов вечера.

Заметки должны быть аккуратно написаны. Указывать фамилию, адрес, название отряда и школы.

Адрес главной конторы издательства «Комс. правда»: Москва, центр, ул. М. Горького, 8. Телефон 5-70.38.

Подписная цена на 1932 г.: 1 месяц — 20 к., на 3 мес. — 60 к., на 6 мес. — 1 руб. 20 к., на 12 мес. — 2 руб. 40 к.

БЛИЗИТСЯ XV ОКТЯБРЬ

Один из ярких показателей подлинной заботы пролетарского государства о детях — широчайший охват школьников горячими завтраками. Свыше 70 проц. ребят, занимающихся в советских политехнических школах, получают ежедневно вкусный горячий завтрак. В Стране советов дети трудящихся растут здоровыми, крепкими строителями социализма. На снимке — московский пионер, ударник учебы Коля Андросов (12-я ФЗС Пролетарского района, Москва).

В ЭТО ВРЕМЯ...

... около 30 миллионов детей пролетариев капиталистических стран и угнетенных народов колоний обречены на голод, нужду и рабство. Свыше 70 процентов пролетарских детей в капиталистической школе страдают обмороками и головными болями от недоедания. На снимке — голодающий китайский школьник.

ЛИЦО УДАРНИКА УЧЕБЫ

РОМУАЛЬДА САЗОН

Очерк
Я. ЗОРИНА

НЕДАРОМ ПРЕМИРОВАЛИ!

В 36-й ФЗС Ромуальда Сазон — новичок.

Поступила она сюда в этом учебном году.

В первые дни оставалась она никем незамеченная, — мало ли новичков в школе!

Но вскоре Ромуальда обратила на себя внимание всех ребят и учителей.

Ни одного прогула, ни одного опоздания. Примерно выполненные уроки по всем предметам. Хорошая учеба.

Когда проходили перевыборы ДСУ, — она единогласно была избрана председателем 7-й группы «А».

В дни МДН на районном пионерском вечере Ромуальду Сазон премировали комсомольским костюмом.

— И недаром премировали, — говорит пионер Пергамент: — она лучшая ударница нашей школы.

ЕЕ ЗНАЮТ И ЛЮБЯТ

Сейчас ее в школе все знают. Знают и любят.

Вот поэтому мне хочется рассказать о ней подробно, — о прошлом и сегодняшнем Ромуальды.

Ромуальда. К ней это имя не подходит. Вот ее облик:

Небольшого роста, худенькая девочка; короткие, отрывистые слова. Роме 14 лет. 13 из них она провела в деревне Матулево, Полоцкого района, Белоруссии.

— Отец мой — колхозник колхоза «Красный берег», — рассказывает она. — В 1931 г. я окончила нашу деревенскую 6-летнюю школу. Но бросать учебу я не хотела. Не хотели этого и родители, и я уехала в Днепропетровск к дяде — рабочему завода им. тов. Петровского, чтобы у него жить и учиться.

Ее группа славилась в школе как одна из худших. Плохая учеба, дисциплина, большое количество прогулов и опаздываний — вот что было раньше в 7-й группе «А».

Можно ли это сказать сейчас?

Нет. Рома сумела организовать группу на ликвидацию имеющихся недостатков. Избранный групповой совет под ее повседневным руководством работает по-боевому.

СИЛЫ РАССТАВЛЕНЫ

— Чтобы ликвидировать неуспеваемость и отставание в группе, мы прикрепили к отстающим всех сильнейших ребят, и сейчас у нас в группе нет ни одного отстающего, — говорит Рома Сазон.

Ученица Донцова занимается с отстающим учеником Лукашевичем.

Барабанщикова занимается с отстающей по математике Беляевой.

Рома Сазон с ученицей Селезневой занимается по-немецки, а с Сабсовой — по математике и др.

На каждом групповом совете Рома ставит отчет одного из учеников, занимающегося с отстающими.

Рома знает, что без контроля выполнения немыслимо хорошо наладить работу.

Вот поэтому она с первых же дней работы председателем группы завела себе «тетрадку контроля». В ней на учете все ребята.

Кто как выполняет нагрузку, задания, уроки, как учится, посещает школу — все вы найдете в Роминой тетрадке.

— Беляева не выполнила уроков по русскому языку.

— Курсакова ушла 10 октября 1932 года с урока физики.

Эти факты разбираются на ближайших заседаниях группового совета.

ЛОСЕВУ ДОСТАЛИ БОТИНКИ

Ученик Алексей Лосев несколько дней не ходил в школу.

Это заметила Рома.

После занятий она направилась к нему домой. Оказалось, что Лосев не ходил в школу из-за отсутствия ботинок.

Об этом рассказала Рома в группе. Кто-то из ребят достал Лосеву ботинки, и больше прогулов у Лосева не было.

Рома — чуткий товарищ, она интересуется жизнью всех ребят. она — их лучший друг.

Рома не успокаивается на имеющихся достижениях.

— Мы еще не добились хорошей, сознательной дисциплины, не все ребята успевают, а раз так, то работы еще много. Я хочу, чтобы наша группа была первой в школе, и мы — я надеюсь — этого добьемся, — говорит Рома.

Вот лицо Ромы Сазон — подлинного ударника учебы. Таких, как Рома, у нас много.

По ним должны равняться все ребята.

О РОМЕ САЗОН ГОВОРЯТ ТОВАРИЩИ И ПЕДАГОГИ

ЛУЧШИЙ ПРЕДСЕДАТЕЛЬ ГРУППЫ

Рома Сазон — лучший председатель группы в нашей школе.

Сазон не любит собирать больших собраний и заседаний. Она работает оперативно. Нужно послать бригаду на дом к прогульщикам сегодняшнего дня, — бригада выделена; нужно взять на буксир отстающего, — есть буксир; нужно провести какую-либо другую работу в группе, — она мобилизует групповой совет и успешно проводит эту работу.

Председатель учкома 36-й ФЗС ЦЫГАНКОВА.

ОТСТАВАНИЯ НЕ БУДЕТ

Я раньше отставала по немецкому языку. Не могла совершенно читать, писать. Рома взялась мне помочь. Мы с ней каждые два дня занимаемся.

СЕЛЕЗНЕВА.

НЕ ВЫПОЛНЕННЫХ УРОКОВ НЕТ

Рома Сазон, будучи председателем группы, сумела организовать группы на борьбу за знания.

У Ромы Сазон невыполненных уроков нет. Она — прекрасный товарищ, все ученики пользуются ее помощью.

Групповод 7-й «А» СТЕПАНОВА.

НАСТОЯЩАЯ УДАРНИЦА

Рома — настоящая ударница. За короткое время пребывания ее у нас в школе она показала себя как лучший ученик, товарищ, общественный активный работник.

ЗОЯ МОРОЗОВА.

РОМА ВСЕГДА ПОМОЖЕТ

Рома Сазон — сильнейшая ученица в нашей группе.

Она никогда не отказывается в помощи слабым ученикам.

И за это она пользуется у всех ребят большим авторитетом.

Ученица КУРСАНОВА.

ЧТО РЕШИЛ ПЛЕНУМ ЦК ВКП(б)

III. О ЧЕРНОЙ МЕТАЛЛУРГИИ

Беседы вожатого

Исключительное внимание уделил пленум ЦК работе нашей черной металлургии, т.-е. производству чугуна, стали и проката.

Огромные, невиданные успехи, достигнутые нами в области черной металлургии, признаны даже нашими врагами. Мы создали в Советском союзе мощную металлургическую промышленность, выходящую на одно из первых мест в мире. В то время, когда в капиталистических странах тушатся одна за другой доменные печи, свертывается мартеновское производство, почти полностью прекращается прокат, — в Стране советов идет развернутым фронтом строительство новых металлургических заводов.

В Англии действуют сейчас всего 56 домен из 356. Во Франции бездействуют 32 домны. Мы же пустили в ход за время после 16-го партс'езда **12 новых доменных печей**, перестроили **8 домен**, и находятся в стройке и монтаже **16 доменных печей**. Пущено также **20 новых мартеновских печей.**

В полном разгаре идет строительство на Магнитострое, Кузнецкстрое, Ново-Тагильском заводе, Криворожском, Тульском, Липецком, на Запорожстали, Азовстали и др. Вновь создана на основе передовой техники в нашей стране **коксовая промышленность**, мощностью в 4 миллиона тонн, и находится накануне пуска ряд новых коксовых комбинатов.

Вновь поставлено также в нашей стране производство качественных сталей для новых отраслей машиностроения — для автотракторной, авиационной, инструментальной и др. промышленности. Мы производим вольфрамистые, нержавеющие, жароупорные и кислотоупорные стали, динамное и трансформаторное железо, шарикоподшипники и новые сплавы, ввозившиеся раньше из заграницы.

За первые 8 месяцев 1932 года мы выработали больше, чем за этот же период прошлого года: **чугуна — на 28 проц., стали — на 8 процентов и проката — на 9 проц. Всего продукция нашей черной металлургии выросла за это время на 22 процента.**

Однако, пленум признал эти успехи недостаточными. Планы, намеченные 17-й партконференцией, полностью не выполняются. А отставание черной металлургии очень крепко отражается на всех отраслях нашей промышленности, в особенности на машиностроении.

Пленум ЦК отметил, что главная причина отставания кроется в недостаточном техническом руководстве. Все дело в людях, которые еще не овладели техникой металлургического производства. Об этом свидетельствуют многочисленные аварии и простои доменных цехов, резко снижающие выпуск чугуна и стали.

Наметив конкретный план увеличения выпуска продукции черной металлургии, пленум ЦК обязал все организации по-большевистски взяться за устранение недостатков, тормозящих работу черной металлургии. Пленум подчеркнул, что от работы черной металлургии зависит выполнение всех планов социалистического строительства, а потому все партийные, комсомольские организации должны напрячь все свои силы, чтобы выполнить план черной металлургии полностью и в срок.

АЛ. Ш.

Новая поэма Эдуарда Багрицкого

Смерть пионерки

Валя, Валентина,
Что с тобой теперь?
Белая палата,
Крашеная дверь.
Тоньше паутины
Из-под кожи щек
Тлеет скарлатины
Смертный огонек.

Говорить не можешь —
Губы горячи.
Над тобой колдуют
Умные врачи.
Гладят бедный ежик
Стриженых волос.
Валя, Валентина,
Что с тобой стряслось?
Воздух воспаленный,
Черная трава.
Почему от зноя
Ноет голова?
Почему теснится
В под'язычьи стон?
Почему ресницы
Обдувает сон?

Двери отворяются.
(Спать. Спать. Спать).
Над тобой склоняется
Плачущая мать:

— Валенька, Валюша.
Тягостно в избе.
Я крестильный крестик
Принесла тебе.
Все хозяйство брошено,
Не поправишь враз,
Грязь не по-хорошему
В горницах у нас.
Куры не закрыты;
Свиньи без корыта;
И мычит корова
С голоду сердито.
Не противься ж, Валенька,
Он тебя не с'ест,
Золоченый, маленький
Твой крестильный крест.

На щеке помятой
Длинная слеза.
А в больничных окнах
Движется гроза.
Открывает Валя
Смутные глаза.

От морей ревучих
Пасмурной страны
Наплывают тучи,
Ливнями полны.

Над больничным садом,
Вытянувшись в ряд,
За густым отрядом
Движется отряд.
Молнии, как галстуки,
По ветру летят.

В дождевом сияньи
Облачных слоев
Словно очертанье
Тысячи голов.
Рухнула плотина —
И выходят в бой
Блузы из сатина
В синьке грозовой.
Трубы. Трубы. Трубы.
Поднимают вой.

Над больничным садом,
Над водой озер.
Движутся отряды
На вечерний сбор.

Заслоняют свет они
(Даль черным-черна),
Пионеры Кунцева,
Пионеры Сетуни,
Пионеры фабрики Ногина.

ЭДУАРД БАГРИЦКИЙ.

А внизу склоненная
Изнывает мать:
Детские ладони
Ей не целовать.
Духотой спаленных
Губ не освежить.
Валентине больше
Не придется жить.

«Я ль не собирала
Для тебя добро?
Шелковые платья,
Мех да серебро.
Я ли не копила,
Ночи не спала,
Все коров доила,
Птицу стерегла.
Чтоб было приданое
Крепкое, недраное,
Чтоб фата к лицу,
Как пойдешь к венцу!
Не противься ж, Валенька,
Он тебя не с'ест,
Золоченый, маленький
Твой крестильный крест».

Пусть звучат постылые,
Скудные слова, —
Не погибла молодость —
Молодость жива!

Нас водила молодость
В сабельный поход,
Нас бросала молодость
На кронштадтский лед.
Боевые лошади
Уносили нас,
На широкой площади
Убивали нас.
Но в крови горячечной
Подымались мы,
Но глаза незрячие
Открывали мы.
Возникай содружество
Ворона с бойцом, —
Укрепляйся мужество
Сталью и свинцом.
Чтоб земля суровая
Кровью истекла,
Чтобы юность новая
Из костей взошла.
Чтобы в этом крохотном
Теле навсегда
Пела наша молодость,
как весной вода.

Валя, Валентина,
Видишь — на юру
Базовое знамя
Вьется по шнуру.
Красное полотнище
Бьется над бугром.
«Валя, будь готова!» —
Восклицает гром.
В прозелень лужайки
Капли не польют!
Валя в синей майке
Отдает салют.

Тихо подымается,
Призрачно легка,
Над больничной койкой
Детская рука.

«Я всегда готова!» —
Слышится окрест.
На плетеный коврик
Упадает крест.
И потом бессильная
Валится рука —
В пухлые подушки,
В мякоть тюфяка.

А в больничных окнах
Синее тепло,
От большого солнца
В комнате светло.

И, припав к постели,
Изнывает мать.

За оградой пеночкам
Нынче благодать.

Вот и все!

Но песня
Не согласна ждать.
Возникает песня
В болтовне ребят.
Подымает песню
На-голос отряд.
И выходит песня
С топотом шагов
В мир, открытый настежь
Бешенству ветров.

ПЕСНЯ МОЛОДОСТИ

Во «взрослой, большой» литературе о детях писать «не принято».

Недавно появилось большое художественное произведение о детях во «взрослой» литературе — поэма **Эдуарда Багрицкого «Смерть пионерки».**

Он издал книги: «Юго-запад», «Победители», «Последняя ночь». Он написал также ряд детских книжек: «Соболиный след», «Звезда Мордвина».

В книге **«Последняя ночь»** напечатана поэма **«Смерть пионерки».** Сегодня мы печатаем ее полностью.

Подлинно пионерским поступком Вали, перед смертью бросающей крестик, принесенный из прошлого, из душного, чуждого нам быта ее родителей, Багрицкий утверждает победу молодости. Он видит в пионерии знаменоносцев молодости, крепкую смену старшим борцам за революцию:

Одна пионерка умирает. Но идут пионерские отряды, им принадлежит будущее, они побеждают:

«Затмевают свет они
(Даль черным-черна),
Пионеры Кунцева,
Пионеры Сетуни,
Пионеры фабрики Ногина».

Они выходят

«В мир, открытый настежь
Бешенству ветров».

Мы гордимся, тем, что одно из значительных произведений советской литературы написано о нас, о пионерах.

Но поэма Багрицкого показывает только случай, не говорящий о жизни сегодняшней пионерорганизации, о борьбе пионеров на фронте учебы и культуры.

Приветствуя начинание Эдуарда Багрицкого, мы ждем от него и от других лучших советских писателей новых произведений, показывающих сегодняшний день пионерии Советского союза.

АНТИСОВЕТСКАЯ ВЫЛАЗКА „ТВЕРДОЛОБЫХ“

РАСТОРЖЕНИЕ АНГЛО-СОВЕТСКОГО ТОРГОВОГО СОГЛАШЕНИЯ

Буржуазия всего мира питает звериную ненависть к Советской стране. С тех пор, как двенадцать лет назад окончились неудачей все попытки подавления Советов вооруженной силой, буржуазия стремится во что бы то ни стало сорвать наше мирное социалистическое строительство.

Наша политика мира

Однако, правительство СССР своей неуклонной политикой мира, нередко ценой больших трудностей, поддерживает свои отношения с капиталистическими странами и доказывает на деле, что у народов Советской страны нет другой цели, кроме мирного труда на благо трудящихся.

Мы ведем оживленную торговлю с рядом заграничных фирм, у которых заказываем машины и оборудование для строящихся фабрик и заводов. Взамен покупаемых машин мы продаем капиталистическим странам ряд товаров и продуктов, производимых в СССР (лес, нефть и др.). Эти торговые отношения чрезвычайно выгодны для капиталистических государств. Кризис лишил нагрузки целый ряд заводов в капиталистических странах. **Советские заказы дают им загрузку, уменьшают безработицу. Кроме того нет в мире покупателя, который бы так аккуратно расплачивался по своим обязательствам как Советский союз.**

Удар по английской промышленности

Но все же против очевидных выгод торговли с СССР часто выступают представители буржуазии. На-днях **английское правительство об'явило о прекращении временного торгового соглашения между СССР и Англией, заключенного в 1930 г.**

Этот шаг английского правительства наносит прежде всего удар по английской промышленности, которая продавала нам ежегодно на 10 миллионов фунтов стерлингов различных товаров (1 фунт стерлингов равен почти десяти рублям). Металлургические заводы Англии в большинстве случаев не работают. **Из имеющихся в стране 356 доменных печей работают только 56. Текстильное производство сократилось почти наполовину. В гаванях стоят на приколе корабли, так как их нечем грузить. Число безработных достигло уже 3.000.000.**

Маневры „твердолобых“

Недавно в Оттаве (Канада) состоялась конференция представителей английских доминионов, то-есть стран, подчиненных английскому империализму.

Доминионы являются в большинстве случаев странами сельскохозяйственными. Они производят в огромных количествах пшеницу, хлопок и другие продукты. Голодные рабочие массы не могут покупать эти продукты. На конференции в Оттаве доминионы потребовали, чтобы их товары пользовалась в Англии особыми преимуществами. В первую голову канадские помещики требовали от английского правительства сокращения ввоза советских продуктов.

Правительство Англии пошло на эти требования и нанесло таким образом удар своей промышленности. Ибо вполне естественно, что **если Англия сократит свои покупки в СССР, то и мы не сможем столь широко нагружать заказами английские заводы, как это было до сих пор.**

Решение английского правительства о расторжении англо-советского торгового соглашения встречено очень недружелюбно большинством английского населения. Представители даже буржуазных партий резко критиковали это решение на заседании парламента и говорили о том, что это еще более углубит кризис и безработицу.

Протест рабочих масс

Антисоветская политика так называемых «твердолобых» руководителей консервативной партии, заставившей правительство принять такое решение, больно бьет по карману самой же английской буржуазии. Ряд газет в Англии выступил с требованиями пересмотра этого решения. **«Манчестер Гардиан»** обвиняет правительство в том, что оно **не приняло во внимание положения рабочих в металлургической и машиностроительной промышленности, существование которых зависит от советских заказов.**

Орган «рабочей партии»—газета **«Дейли Геральд»** пишет, что **прекращение торговли с СССР только в одном городе Манчестере оставит без работы 50 тысяч человек.**

Газета коммунистической партии «Дейли Уоркер» пишет:

«Ясно, что шаг правительства против Советского союза является частью происходящих в настоящее время приготовлений к войне и интервенции. Рабочие должны бороться против этого выступления правительства не только потому, что оно означает увеличение безработицы, но и потому, что оно приближает войну».

Рабочий класс Англии вместе с трудящимися массами СССР отлично понимает антисоветские цели этой новой интриги «твердолобых». **Но все их козни не могут помешать народам Советской страны продолжать победоносное социалистическое строительство.**

БОЛЬШАЯ ДЕМОНСТРАЦИЯ БЕЗРАБОТНЫХ В НЬЮ-ЙОРКЕ. В Нью-Йорке состоялась организованная «Советом безработных» демонстрация, в которой приняли участие свыше 20 тысяч безработных. Демонстранты требовали немедленной помощи безработным и введении страхования от безработицы. Сотни детей с пустыми бутылками от молока участвовали в шествии, выкрикивая: «Мы хотим молока». На снимке — демонстрация безработных, возглавляемая детьми.

НАШ ОТВЕТ КАЛАКАМ-УБИЙЦАМ

500 БЛОКНОТОВ —

на родину ПАВЛУШИ МОРОЗОВА!

УСИЛИМ СБОР ПОДАРКОВ В ДЕРЕВНЮ

НАШ ПОДАРОК

25-я школа Октябрьского района Москвы посылает 500 блокнотов в ту школу Герасимовки, где учился Павлик Морозов, убитый кулаками.

СОБРАЛИ, НО ЕЩЕ НЕ ОТПРАВИЛИ

В гор. Мичуринске кампания по сбору подарков начата давно. Собрано много подарков. Эти подарки до сих пор не отправляются в деревню, а находятся в базах.

Деткор СКОПИНЦЕВ.

ВОЛНА ПРОТЕСТОВ ШИРИТСЯ

Получены протесты от пионеров и школьников школы **ФЗС имени Подвойского гор. Ярославля, 18-й и 27-й школ Бауманского района, школы ФЗС станции Рыбной, 12-й школы гор. Костромы, 25-й и 27-й школ Фрунзенского района, 12-й школы гор. Гомеля, 4-й ФЗС гор. Горького, 24-й школы Сокольнического района, школы № 1 Коломны, Ломинцевской ШКМ станции Щепино, 7-й ФЗС гор. Житомира, Красногорской ШКМ (Украина), Кашевитской ШКМ Петриновского района (БССР), пионеров и школьников села Спасской губы Петровского района (Карелия), Трубниковской школы Бандарского района (ЦЧО).**

К высшей мере!

К пленуму ЦБ ДКО

В ДЕРЕВЕНСКИХ ОТРЯДАХ БЕЗ ПЕРЕМЕН

ПИОНЕРЫ ЖДУТ КОМСОМОЛРСКОГО РУКОВОДСТВА

ПИСЬМА ИЗ ДЕРЕВЕНСКИХ ОТРЯДОВ

Я ТОЛЬКО НАЗЫВАЮСЬ ПИОНЕРОМ

Я уже 4 года пионер. Но за все четыре года я не помню такого времени, когда у нас хорошо шла работа. На звенья мы не разбиты. Сборов у нас не проводится. Наши вожатые **Полгунова** и **Борисов** работой не интересуются. Сваливают все друг на друга. Комсомольская ячейка сорочинского сельсовета совсем не занимается пионерской работой. За последние дни у нас ушло из отряда 10 ребят.

Мне уже 14 лет. Мне пора переходить в комсомол. Но я ничему не научился в пионерской организации. Я не знаю даже как следует, что такое комсомол, какие у него задачи. Когда же, наконец, кто-нибудь займется нами?

ВИКТОР КОРОТКОВ.

Село Сорочинко,
Плавского района,
Моск. обл.

„ГОРЕ-ВОЖАТЫЙ“

Был у нас вожатый — тов. **Волков.** Работать он с нами не хотел, относился к нам плохо. Но все-таки был вожатый. Все-таки иногда мы собирались. Сейчас Волков совсем ушел с пионерской работы. В 1931 году у нас было 98 пионеров, а сейчас никто уже себя пионером не считает.

ЗАЛИВИН и ТРИФОНОВ.

Село Рождественское.
Конаковского р-на.

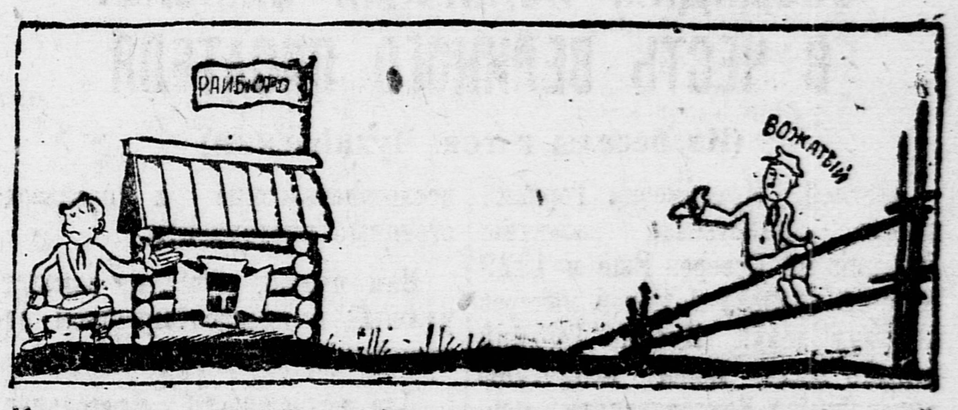

Кто придет первый: райбюро к вожатому или вожатый в райбюро?

ВОЖАТЫЙ ПРИ „ОСОБОМ МНЕНИИ“

Звенья по 25 человек, а отряды по 100 — так начал комплектовать базу тов. **Чернокальский,** наш вожатый.

Мы принесли ему газету, показали, как должны строиться отряды и звенья. Но все же он остался при «особом мнении».

У нас в сентябре и октябре не было ни одного пионерского сбора. Мы еще не знает, кто в каком отряде. Мы вообще не знаем, пионеры ли мы. Обо всем этом я говорил с секретарем комсомольской ячейки тов. **Сосковым.** Он говорит, что это не его дело.

— Чье же это дело?—спрашиваем мы.

Деткор ЩЕРБИНКА.

Днепропетровская область,
Серпеньевский район,
нижнебогдановский сельсовет.

ПРОСИМ ПОМОЩИ

У нас уже несколько месяцев нет вожатого базы. Куда мы ни обращались, никто не помогает. Наши комсомольцы нам ничем не помогают. Райком далеко.

ПИОНЕРЫ ОТРЯДА ИМЕНИ БУДЕННОГО.

Зап.-Сибирский край,
село Новая Егорьевка.

СИДИМ У МОРЯ— ЖДЕМ ПОГОДЫ

Комсомольская ячейка, наконец, выделила нам вожатых.

Но новые вожатые даже не потрудились сходить в райбюро узнать, что им надо делать.

Из райбюро тоже никто к нам в базу не заходит. Никто не интересуется, как мы работаем. А мы уже давно не собираемся. Наши вожатые так и не начали работать.

ГУСЕВ

Село Елатьма, Моск. обл.

Пока комплектовал базу, разбежались пионеры.

„ГИГАНТСКИЕ ШАГИ“ ПЕТРА КНИГИ,

или еще раз о „моем“ и „нашем“

(От специального корреспондента „Пионерской правды“)

Петро Книга смастерил «гигантские шаги». Целыми часами кружился он с товарищами вокруг столба, высоко взлетая на воздух. К невиданным качелям собрались ребятишки всей Герасимовки. Они смотрели на катающихся широкими от зависти глазами, просили:

— Петь... дай покататься.

Вспотевший Петро надоедливо и ревниво отгонял толпящихся ребят:

— Отойди подальше!

— Что ж тебе жалко?

— Отойди! **Мои качели!**

А в тот же вечер на собрании герасимовских граждан отец Петра говорил:

— Не пойду я в колхоз. Не хочу в коллективе жить. **Мое хозяйство!**

И Петро Книга и его отец не одиноки. Вы все должно быть помните письма Надежды Константиновны Крупской, в одном из которых она сказала:

«Поглядите, ребята, кругом себя. Вы увидите, как много еще старых собственнических пережитков. Хорошо будет, если вы их будете обсуждать и записывать. Боюсь, что у вас получится целая толстая тетрадь».

Случаи с «гигантскими шагами» и с отцом Книги убеждает в правильности слов Надежды Константиновны.

В сознании очень многих ребят и взрослых еще сохранились эти собственнические пережитки. Особенно сильны они еще в деревне и часто в деревне не только единоличной, но и колхозной.

Кому на-руку такие стремления?

Классовым врагам.

Кулаки знают, что там, где еще крепки собственнические пережитки, там труднее организовать колхоз и труднее укреплять его хозяйство. Поэтому **борьба с собственническими пережитками в сознании людей есть классовая борьба.**

17-я партийная конференция сказала, что во второй пятилетке мы должны ликвидировать не только классовые различия, но и причины, которые их порождают.

И вот здесь-то с особой остротой встает вопрос о хорошо организованной в отряде и звене политико-воспитательной работе.

Случай с Петром Книгой сам по себе незначителен, но если его сравнить с выступлением отца Книги, разве он не будет угрозой? Не вырастет ли он таким же, как и его отец? Если Петра оставить без внимания и дать ему возможность развивать в своем сознании скупость, собственническую алчность, будет ли Петро хорошим строителем социализма? Нет, не будет.

Зверски убитый кулаками пионер Павел Морозов был примером того, как юным ленинцам надо бороться с классовыми врагами, с собственническими пережитками.

Будучи беспощадным в разоблачении кулацких проделок, он по-пионерски, по-товарищески относился к окружающим, заботливо раз'яснял ребятам и взрослым, в чем их ошибки, когда они пытались выступать против мероприятий партии и советской власти.

В школе, на общественной работе, на улице он всегда был примером для всех ребят. Он умел организовать интересные игры с пионерскими песнями, веселые прогулки с читкой газет и журналов. Он был лучшим борцом в школе за высокое качество учебы.

Пионерское влияние Павлика Морозова распространялось и на его семью. Павлик сумел восстановить против отца, продавшегося кулакам и приговоренного пролетарским судом к 10 годам заключения, своих братьев и мать. Он сумел в них развить ненависть к классовым врагам.

Ошибка герасимовских пионеров и комсомольской ячейки в том, что опыт борьбы и всей жизни Павлика они не учли раньше, не использовали его для организации повседневной политико-воспитательной работы в отряде.

Таким, как Павлик, надо быть всем юным ленинцам.

В. ГУБАРЕВ.

Деревня Герасимовка,
Урал.

ОБРАТИТЕ ВНИМАНИЕ

У нас в Красненской трудкоммуне много безобразий и недостатков. В коммуне нет никакой воспитательной работы.

С 1 мая мы не были в бане, не меняли белья. Ходим оборванные, грязные. Часто болеем.

Помещение, где мы живем и работаем, разваливается. С 1928 года не было ремонта. Постельное белье почернело от грязи.

Обмундирования и ботинок у нас нет.

Так как мы разутые и оборванные, мы отказались ходить в мастерские, где ужасно холодно.

Заведующий всячески запугивал нас, и бывали даже случаи, когда отдельных ребят водили в милицию.

Администрация трудкоммуны совершенно не обращает на нас внимания.

67 ПОДПИСЕЙ.

Зап. обл.

От редакции. «Пионерская правда» требует от областных организаций немедленного расследования фактов, изложенных в письме о трудкоммуне.

КАБИНЕТА НЕТ

Я первый год преподаю в 18-й школе БОНО.

Мои ученики уже учились немецкому языку, но теперь приходится начинать сначала, так как в прошлом году преподавательница занималась только с теми, кто хотел заниматься. А таких было немного.

Все предметы в школе имеют свои кабинеты, но кабинета немецкого языка нет. Вообще немецкий язык — «пасынок».

В. А. БРАГИНА.

ДАЙТЕ НАМ ПЕДАГОГА

В школе № 2 гор. Балты (Автономная Молдавская республика) нет педагога по немецкому языку. Нам этот язык нужен, а без педагога мы его знать не будем. Балтинское ОНО должно дать нам педагога.

Деткор Ш. САВРАНСКИЙ.

Пионеры и школьники строят им. М. Горького

КАКИМ ДОЛЖЕН БЫТЬ САМОЛЕТ „МАКСИМ ГОРЬКИЙ“

СОЗДАДИМ ПОЛЯРНЫЙ САМОЛЕТ В ЧЕСТЬ ВЕЛИКОГО ПИСАТЕЛЯ

(Из беседы с тов. Чухновским)

Алексей Максимович Горький немало содействовал развитию авиации на Севере. Еще в 1929 году он проявил большой интерес к этому делу. Именно Горький больше всего помог получению авиаслужбой Комсеверопути первого самолета.

Нельзя не приветствовать предложения — назвать именем Горького новый, совершенный советский гидросамолет, приспособленный к требованиям полета в условиях Крайнего Севера и воплощающий весь наш опыт, полученный в результате продолжительной и упорной работы.

Главное — такой самолет должен работать не на линиях с оборудованными базами, имеющими обслуживающий персонал, налаженную медицинскую связь и т. п., а по специальным заданиям **во внебазовых условиях.**

Нам нужен самолет, способный взять на себя все якорные устройства, приемно-передаточную радиостанцию, запас продовольствия, исследовательские и производственные инструменты.

Нам нужен, наконец, самолет, удобный в эксплоатационном отношении на Севере.

Для возможности длительного пребывания в воде во время экспедиции самолет должен быть **цельностальным.**

Об'единенными силами советских конструкторов мы должны создать этот тип самолета — самолета имени Горького.

Деньги на постройку агитсамолета гиганта «Максим Горький» надо направлять в Октябрьское отделение Московского госбанка на счет № 101277/150 с указанием: **через «Пионерскую правду».** Это необходимо для учета денег, собранных пионерами и школьниками СССР.

СОБИРАЕМ ДЕНЬГИ

★ Мы, пионеры и учащиеся первой группы Яковлевской школы первой ступени, включились в сбор средств на постройку самолета имени Горького.

Вызывем на соцсоревнование все школы нашего района.

ОБРАЗЦОВ.

Ржевский р-н,
Западная область.

★ Начат сбор средств на постройку самолета имени Горького. Сбор проводится по звеньям. Отряд № 3 вызывал на соцсоревнование отряд № 1. Отрядом № 3 собрано пока 10 рублей. Сбор продолжается.

Пионервожатый ЧИСТЮХИН.

Станция Ханино,
Череповецкий район.

★ За 3 дня собрано 57 руб. 60 коп. на постройку самолета им. Горького. К 15-й годовщине Октября обязуемся собрать 100 рублей.

ПИОНЕРЫ СТАНЦИИ СЛОБОДКА, АМССР.

★ **Приступили к сбору средств** для постройки самолета имени Горького и вызываем всех пионеров Советского союза последовать нашему примеру.

Деткор базы № 2
Т. ПРЕДТЕЧЕНСКАЯ.

ЮНЫЕ ТЕХНИКИ!

ПИШИТЕ В „ПИОНЕРСКУЮ ПРАВДУ“

Ребята овладевают техникой, работая на детских технических станциях, в школьных кружках. «Пионерская правда» будет из номера в номер освещать работу ДТС, технических кружков и отдельных ребят — изобретателей, конструкторов и опытников.

Ребята! Шлите заметки о своей работе!

Пишите, как работает наша ДТС — хорошо или плохо. Если плохо — почему? Пишите, какие у вас интересные новости, над какими опытами вы работаете? Пишите, что вы изобрели и что вас интересует. Шлите заметки по адресу: Москва, Центр, Новая площадь, № 10, «Пионерская правда», отдел техпропаганды.

РЕДАКЦИЯ.

РАСТУТ СОЦИАЛИСТИЧЕСКИЕ ГОРОДА

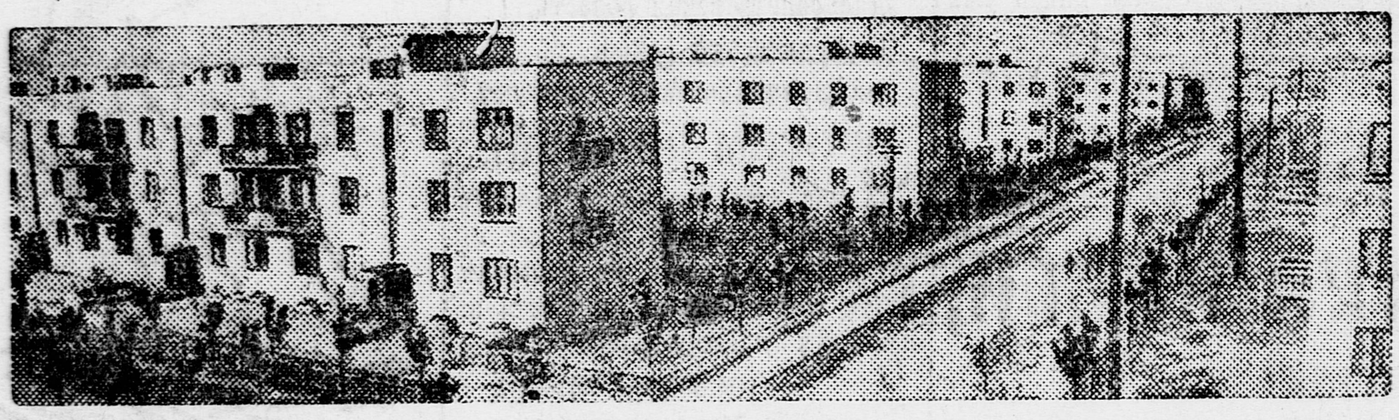

Взгляните на карту, на старую карту России. Вы не найдете на этой карте города Сталинска, города Хибиногорска, города Сталинграда, социалистическ. города Березниковского химкомбината. За 15 лет строительства социализма в нашей стране созданы десятки новых социалистических городов. В этих городах нет домов богачей и нет рабочих подвалов. Светлые, просторные, чистые, прочные, красивые здания — вот жилища строителей социализма. Улицы сверкают чистотой и свежей листвой деревьев. Капиталистический город давит пролетария. В новых городах Страны социализма радостно жить и работать. На снимке — одна из улиц социалистического города Днепровской гидроэлектростанции.

ШАХМАТЫ

Под редакцией Л. Гугеля

ЗАДАЧА № 231
А. ВОСКРЕСЕНСКОГО
(Ленинград)

Черные: Kpd5, Ле3, Са1, п. b3 f4 . . . . . (5),

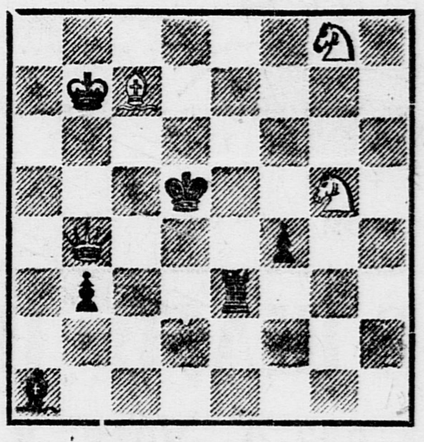

Белые: Kpb7, Фb4, Сс7, Kg5, g8 . . . . . (5)

Белые начинают и дают мат в два хода.

Фамилии читателей, приславших правильное решение этой задачи, будут напечатаны.

ПОБЕДИТЕЛЬ — ПОБОЧИН

Закончился шахматный турнир пионеров и школьников, проходивший в Центральном парке культуры и отдыха им. Максима Горького (Москва). В турнире приняли участие 14 ребят, активно участвовавших в работе шахматной базы.

Победителем турнира вышел **Побочин,** из тринадцати партий выигравший двенадцать (!) и одну лишь закончивший вничью.

Все ребята, набравшие более 6 с половиной очков, получили квалификацию — **5-ю всесоюзную категорию.**

Следует отметить, что турнир проводился при «взрослой» шахматной базе. Шахматная база детгородка ЦПКиО, в прошлом году развернувшая большую шахматно-шашечную работу, в этом году не обращает на нее никакого внимания.

В.

ОДИН ПРОТИВ ТЫСЯЧИ

Как по-вашему, может ли чуть не тысяча шахматистов, разбросанных по всем уголкам Советского союза, играть одну шахматную партию? Такую партию организовал недавно журнал «Смена». Белыми в этой партии играют все читатели — шахматисты журнала «Смена», черными — **молодой мастер Рюмин,** один из сильнейших шахматистов Советского союза (в последнем турнире на первенство СССР Рюмин занял второе место).

Как же играется эта партия? Очень просто. Каждый читатель присылает ход, который, по его мнению, нужно сделать. Ход, присланный большинством читателей, сообщается Рюмину. Тот отвечает на него. Ход, сделанный Рюминым, рассылается всем участникам партии. Те опять отвечают на него и т. д.

Сделаны уже следующие ходы:

Белые — читатели.

1. e2 — e4
2. Kg1 — f3
3. Cf1 — b5
4. Cb5 — a4
5. 0 — 0

Черные — м. Рюмин.

1. e7 — e5
2. Kb8 — c6
3. a7 — a6
4. Kg8 — f6
5. Cf8 — e7

Хотите сыграть с мастером Рюминым? Вы тоже можете принять участие в этой партии. Для этого вы должны послать на адрес редакции «Смены» (Москва, М. Черкасский переулок, д. № 3/4) шестой ход белых, который вы считаете нужным сделать. В ответ редакция пришлет вам ход Рюмина, и вы включитесь в игру. Не забудьте лишь указать свой точный адрес.

АКАДЕМИЯ НАУК—ПИОНЕРАМ

Всесоюзная академия наук с издательством «Молодая гвардия» начала издание серии книг под общим названием: «Академия наук — пионерам».

Эти книги должны на конкретных примерах показать детям роль науки в социалистическом строительстве, дать представление о науке, как о могучем оружии пролетариата, с помощью которого он побеждает стихии, переделывает природу, хозяйство и быт всей страны.

Эти книги должны не только дать читателю готовые выводы науки, но и ввести его в самый процесс научного творчества, показать напряженный труд и борьбу, рождающие открытия и изобретения, показать героику и перспективы науки.

Президиум Академии наук СССР утвердил следующий состав редакционного комитета при Комитете научной консультации и пропаганды научных достижений: от Академии наук — акад. **А. А. Борисяк, Б. А. Келлер, С. Ф. Ольденбург, А. Н. Самойлович и А. Е. Ферсман;** от издательства «Молодая гвардия» **—С. Н. Гисин, Л. С. Савельев и С. Я. Маршак.**

Академик Келлер, член редколлегии библиотеки «Академия наук—пионерам».

ВКЛЮЧАЙТЕСЬ В СМОТР

С 1 октября 1932 года по 1 января 1933 года Осоавиахимом проводится смотр работы низовых ячеек ОСО на предприятиях, транспорте, МТС, в колхозах и совхозах с целью решительного оживления и повышения качества работы ячеек и их дальнейшей борьбы за превращение заводов, совхозов, МТС и колхозов в крепости обороны.

Пионеры и школьники, включайтесь в проводимый смотр, помогайте ячейке Осоавиахима своей школы в улучшении работы.

Мы должны знать, что оборонная работа Осоавиахима должна стоять в центре внимания всей общественности.

Организуйте беседы о перестройке работы ОСО, проверьте, как у вас идет уплата членских взносов, вербуйте новых членов в ячейку ОСО.

Юные друзья Осоавиахима, пионеры и школьники, пишите нам, что делается у вас по смотру низовых ячеек Осоавиахима, как вы участвуете в этой работе.

ТЕЛЕГРАФ СООБЩАЕТ

★ Стачечный фронт в Германии разрастается. В **Бреславле** забастовали рабочие бумажной фабрики Сакрао. В некоторых местах забастовщики одержали победу. Так в городе **Хемнице** на фабрике Эльснера забастовка работниц против снижения зарплаты закончилась победой работниц.

★ В **Западной Украине (Польша)** разрастается партизанское движение крестьян. Полиция арестовывает партизан и предает военно-полевому суду.

Уполномоченный Главлита В—34624. Вторая типография изд-ва ЦК ВКП(б) «Правда», Сущевский вал, д. № 49. Изд. № 992. Отв. редактор Г. СОЛДАТОВ.